

L'INQUADRAMENTO DELLE AZIENDE SOCIE A.I.P.S.

UN PROGETTO AMBIZIOSO



Questa iniziativa è nata in AIPS qualche anno fa, per provare a soddisfare diversi obiettivi, e col passare del tempo è risultata oltremodo complessa e articolata, tanto che sono state necessarie diverse revisioni e davvero molto lavoro da parte della commissione preposta: Paolo Gambuzzi, Aldo Coronati, Matteo Sassanelli e, più di recente, Simone Fogazzi.

Innanzitutto, il progetto è nato per dare evidenza dell'essenza stessa della Associazione : *le Aziende installatrici di impianti e sistemi di sicurezza che aderiscono ad AIPS intendono distinguersi nel mercato per struttura, professionalità e competenze, e per questo sono proiettate verso un continuo miglioramento, sia culturale che tecnico.*

Quante volte ci si è lamentati di concorrenti “mordi e fuggi”, quelli che oggi ci sono e domani no, che magari impiegano manodopera occasionale (in nero), che abbassano i prezzi all'osso perché non hanno alle spalle una struttura qualificata, con i costi che ne conseguono?

Serviva dimostrare che le Aziende Socie AIPS, anche quelle più piccole, sono strutturate e serie.

L'esperienza e le indicazioni delle norme di settore [vedi box a pag.6] hanno permesso di identificare dei requisiti essenziali che compongono l'assetto base:

REQUISITI ESSENZIALI

L'Azienda associata AIPS possiede una propria struttura funzionale e amministrativa e ha le competenze per operare nell'ambito della offerta, progettazione, esecuzione e messa in servizio e manutenzione di sistemi di sicurezza

CONFORMITÀ ALLE LEGGI E ALLE NORME

1	Esercizio effettivo e legittimo della professione: possesso abilitazione lettera A, B e/o G presso la Camera Commercio
2	Impegno a realizzare impianti a norma (CEI-UNI) o comunque a informare il cliente della differenza tra impianto a norma e non
3	Applicare Dlgs 81/08 e tenere evidenza delle procedure adottate
4	Conoscere le leggi e le norme tecniche relative ai settori delle attività svolte
5	Conoscere il DM 37/08
6	Rispettare lo Statuto associativo ed attenersi al codice deontologico AIPS

STRUTTURA

1	Organico con almeno UNA unità addetta alla parte amministrativa, interna o esterna
2	Organico con almeno UNA unità addetta alla parte tecnica. L'unità amministrativa può coincidere con l'unità addetta alla parte tecnica.
3	Almeno UN automezzo attrezzato per installazione/assistenza (scale –attrezzature installazione – ecc)
4	Uffici : un locale ad uso ufficio
5	Magazzino: un deposito di adeguate dimensioni, ad uso esclusivo dell'impresa, che possa contenere le varie apparecchiature e le attrezzature di cantiere.
6	Strumentazione minima (oltre alla attrezzatura necessaria per l'installazione) : - 1 multmetro digitale - 1 pc portatile
7	Sistemi di comunicazione: - 1 cellulare - Indirizzo e-mail - Indirizzo PEC posta certificata - ADSL
8	Copertura assicurativa RCT con primaria compagnia assicurativa e con adeguati massimali.

PRESTAZIONI

1	Produce offerta con indicazione di costi, condizioni pagamento, tempi di consegna, termini di garanzia.
2	Rilascia Dichiarazione di Conformità a seguito installazione impianto.
3	Garantisce la presa in carico di un intervento entro 24 ore
4	E' in grado di garantire la manutenzione ordinaria (preventiva) degli impianti e la riparazione degli stessi
5	Adotta un sistema di gestione, proprio o certificato, almeno relativamente ai seguenti requisiti: - conservazione dei documenti - gestione delle risorse - pianificazione e realizzazione del prodotto/impianto - processi relativi al cliente: analisi del rischio, progettazione. Propone contratto di manutenzione; rilascia verbale collaudo.

Definiti i requisiti essenziali, la Commissione ha poi individuato alcuni parametri strutturali, che consentono di identificare le Aziende in **4 GRUPPI**, dalle più piccole alle più grandi.

Dove "grandi" **non** significa "migliori", ma strutturalmente più ampie: con più dipendenti, più mezzi, più fatturato, ecc.

L'inquadramento delle aziende in **GRUPPI** consente quindi di identificare il tipo di struttura di ogni Azienda Socia.

Una seconda fase prevede invece l'assegnazione di **LIVELLI QUALITATIVI**: delle "stellette" (come ad esempio

per gli hotel), che tengano conto delle competenze specifiche delle Aziende Socie. Per questo è stato necessario distinguere le diverse attività in cui le Aziende sono impegnate:

A Antintrusione, controllo accessi, antitaccheggio, domotica

V Videosorveglianza

I Incendio (rivelazione, estintori, spegnimento, ecc.)

P Protezioni passive

T ITC

Per valutare le competenze in ciascuna attività, è stato creato un sistema che attribuisce Crediti Formativi Aziendali, ispirato ai criteri adottati dai Collegi dei Periti, o dagli Ordini degli Ingegneri, che ai propri iscritti chiedono di dimostrare di tenersi costantemente aggiornati, frequentando corsi formativi specifici.

E' stato pertanto previsto di riconoscere alle Aziende Socie dei Crediti Formativi per tutte le attività di formazione, effettuate dal titolare e/o dai dipendenti e collaboratori, intese al miglioramento della professionalità.

Sulla base del numero dei Crediti formativi accumulati in un triennio, l'Azienda Socia può essere classificata in un livello da 1 a 3 (da una a tre "stellette").

Ma non solo. Poichè aderire ad una Associazione come AIPS significa anche partecipare, ***l'Associazione è viva quando chi la compone la fa vivere.***

Per questo motivo, nel sistema di valutazione delle competenze, è stato introdotto un pre-requisito, cioè aver partecipato alle attività associative: come presenziare alla assemblea nazionale, oppure alla parte pubblica delle riunioni del Direttivo, oppure assumere un incarico specifico, ecc.

Abbiamo cercato fin qui di illustrare, riassumendoli, i contenuti del **PROGETTO DI INQUADRAMENTO**, che probabilmente a qualcuno risulterà complicato, se non proprio "una seccatura"...

per cui questo è il momento di comprendere veramente il progetto, scoprendo quali sono

I VANTAGGI DEL PROGETTO DI INQUADRAMENTO

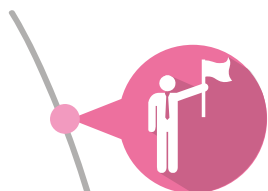

Le Aziende Socie potranno *"mettere in vetrina"* sé stesse, i propri servizi e le proprie competenze in modo chiaro e uniforme, attraverso il nuovo sito web dell'Associazione;



Gli Utenti disporranno di uno *strumento di ricerca* dell'installatore professionista più adatto alle proprie esigenze;

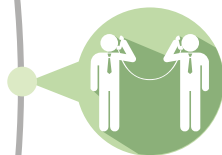

Le Aziende Socie disporranno di uno strumento di *conoscenza reciproca*, utile per eventuali collaborazioni lavorative;

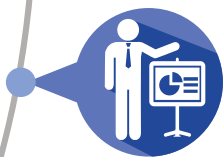

AIPS potrà raccogliere in forma di statistica tutti quei *dati di settore* che rappresentano il volume di mercato messo in moto dalle Aziende installatrici di sicurezza AIPS. Questi dati sono sempre molto interessanti per i media, oltrechè per gli altri operatori del mercato della sicurezza (produttori, distributori, ecc.), che avranno anche ulteriore garanzia del livello di qualità delle Aziende rappresentate da AIPS.



L'adesione stessa al Progetto sarà di stimolo per colmare eventuali lacune (sempre con il supporto della Associazione) e per migliorarsi.

Per condividere il

Progetto Inquadramento

sarà sufficiente compilare lo specifico

QUESTIONARIO

predisposto e messo on line dalla Associazione



IL FONDAMENTO NORMATIVO DELL'INQUADRAMENTO

Il progetto trova giustificazione e conferma di validità nelle indicazioni

- della principale norma di settore CEI 79-3 ed in particolare di quanto contenuto nell'allegato K, il cui scopo è "definire le competenze dei soggetti che operano a vario titolo nell'ambito della fornitura di servizi per impianti di allarme intrusione e rapina".
- della norma UNI CEI EN 16763 (Servizi per i sistemi di sicurezza antincendio e i sistemi di sicurezza);
- della norma UNI 9994-2 (Apparecchiature per estinzioni incendi - Estintori di incendio - Parte 2: Requisiti di conoscenza, abilità e competenza del tecnico manutentore di estintori d'incendio);
- della norma CEI 62676-4 (Sistemi di videosorveglianza per applicazioni di sicurezza. Linee guida di applicazione).

Per analogia le indicazioni di queste norme sono estese anche alla fornitura di servizi di sicurezza passiva, ecc.

